

## DATAVIEW

# Il barometro dell'economia territoriale.

### Indicatori Congiunturali 2026 della Campania e delle sue province

Il Barometro dell'Economia Territoriale elaborato dal Centro Studi Tagliacarne offre una fotografia aggiornata della congiuntura economica campana, mettendo in luce le dinamiche imprenditoriali, occupazionali, finanziarie e commerciali che stanno caratterizzando la regione e le sue cinque province.

Il quadro che emerge è quello di una Campania che, pur tra luci e ombre, mostra una **capacità di reazione significativa**, con **sette indicatori su dieci** che performano meglio della media nazionale. Un segnale importante, che conferma la vitalità del tessuto economico regionale e la sua progressiva stabilizzazione dopo anni complessi.

# 1. La Campania



## INDICATORI CONGIUNTURALI DELLA CAMPANIA

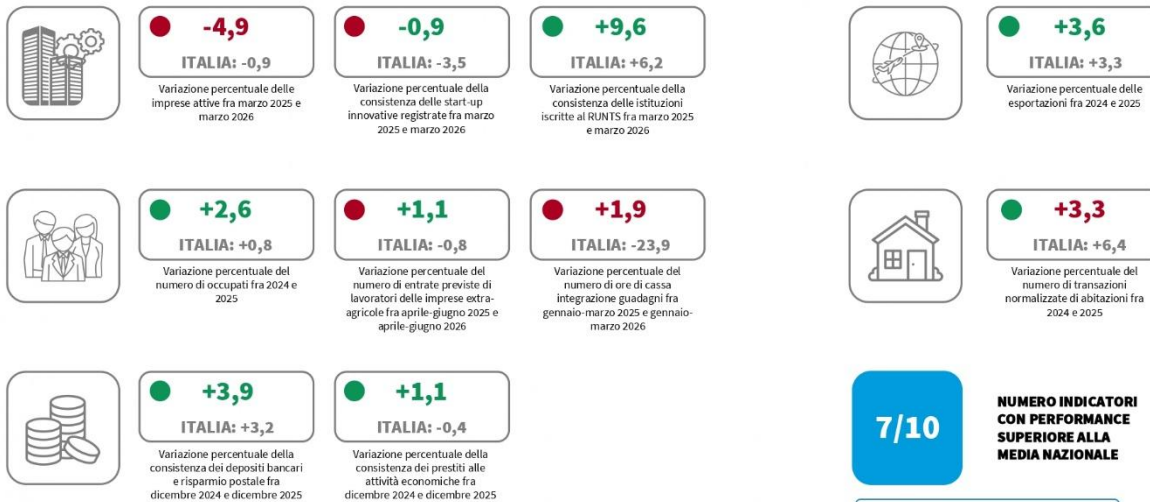

**7/10**  
NUMERO INDICATORI  
CON PERFORMANCE  
SUPERIORE ALLA  
MEDIA NAZIONALE

DATA DI RILASCIO: 29 aprile 2026



LEGENDA: TESTO IN VERDE = valore indicatore migliore rispetto alla media Italia TESTO IN ROSSO = valore indicatore peggiore rispetto alla media Italia  
SEMAFORO VERDE = miglioramento rispetto allo stesso periodo dell'anno precedente SEMAFORO ROSSO = peggioramento rispetto allo stesso periodo dell'anno precedente

powered by

L'analisi complessiva degli indicatori congiunturali mostra una Campania che sta **rafforzando le proprie basi economiche**, con segnali di miglioramento diffusi in tutte le province.

Nel complesso, la Campania presenta un andamento economico articolato, dove elementi di criticità convivono con segnali di consolidamento e crescita.

Il numero delle imprese attive registra una contrazione più marcata rispetto al dato nazionale, ma questo rallentamento è compensato da dinamiche positive in altri ambiti: aumentano infatti le istituzioni iscritte al RUNTS, crescono gli occupati e si rafforza la capacità di risparmio delle famiglie.

Anche il fronte commerciale mostra un'evoluzione favorevole: le esportazioni regionali crescono più della media italiana, confermando la competitività di diversi comparti produttivi campani sui mercati esteri.

Nel complesso, il 2026 restituisce l'immagine di una regione che sta **ricostruendo basi solide**, sostenuta da una maggiore stabilità del mercato del lavoro e da un sistema finanziario che appare più robusto.

## 2. Analisi provinciale

### 2.1 Caserta – Un territorio in ripresa, trainato dall'export e dall'occupazione

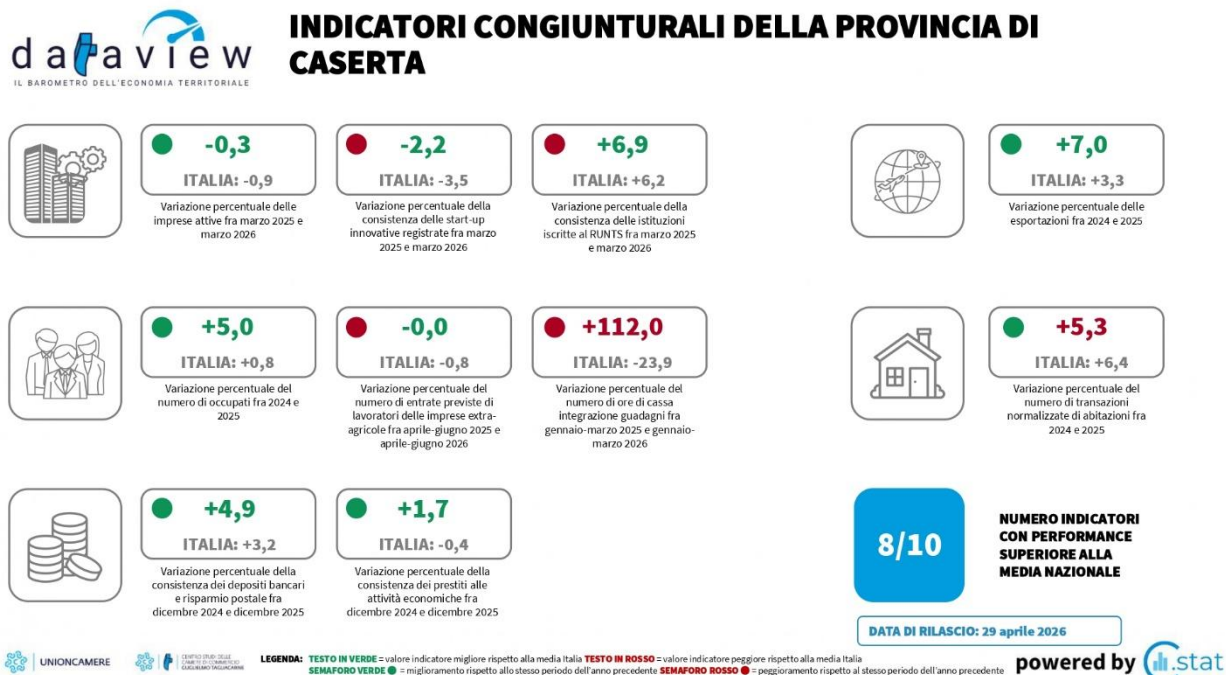

Caserta si distingue per una performance particolarmente positiva: **otto indicatori su dieci** superano la media nazionale.

La crescita dell'occupazione è una delle più significative della regione e si accompagna a un aumento consistente delle esportazioni, che confermano la capacità delle imprese casertane di competere sui mercati internazionali.

Anche il risparmio delle famiglie mostra un andamento favorevole, mentre l'aumento delle ore di cassa integrazione, pur molto marcato, è legato a dinamiche settoriali specifiche e non compromette il quadro complessivo, che rimane orientato alla crescita.

## 2.2 Provincia di Benevento – Stabilità complessiva con segnali di rallentamento



### INDICATORI CONGIUNTURALI DELLA PROVINCIA DI BENEVENTO

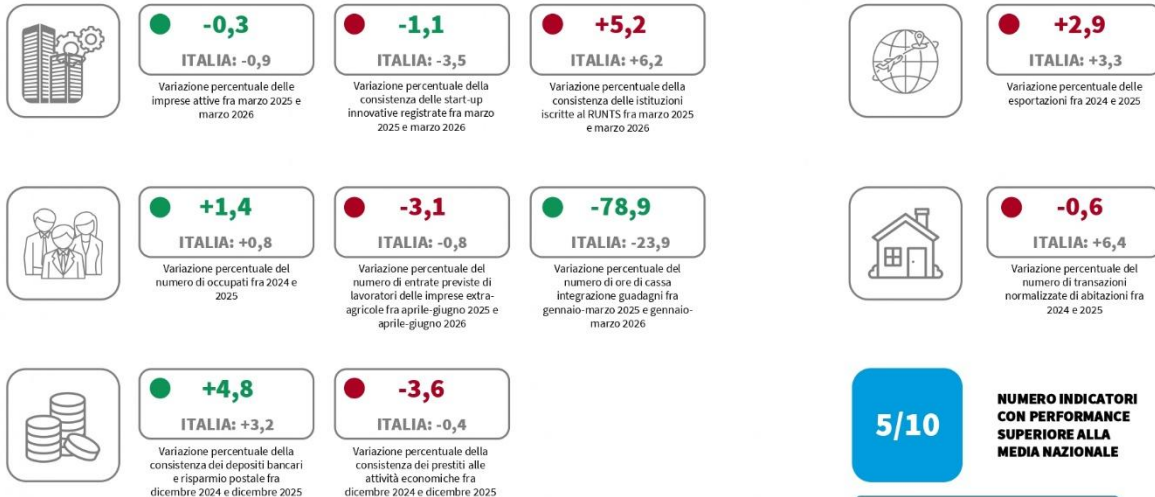

LEGENDA: **TESTO IN VERDE** = valore indicatore migliore rispetto alla media Italia **TESTO IN ROSSO** = valore indicatore peggiore rispetto alla media Italia

**SEMAFORO VERDE** ● = miglioramento rispetto allo stesso periodo dell'anno precedente **SEMAFORO ROSSO** ● = peggioramento rispetto allo stesso periodo dell'anno precedente

DATA DI RILASCIO: 29 aprile 2026

powered by

Benevento presenta un quadro più equilibrato, con **cinque indicatori su dieci** sopra la media nazionale.

Il territorio mostra una buona tenuta dell'occupazione e un incremento dei depositi bancari, segno di una maggiore capacità di risparmio delle famiglie. Anche il terzo settore continua a crescere, con un aumento delle istituzioni iscritte al RUNTS.

Tuttavia, emergono alcune fragilità: la dinamica delle start-up innovative è in calo, così come i prestiti alle imprese, mentre il mercato immobiliare registra una lieve contrazione. Nel complesso, Benevento appare stabile, ma con margini di miglioramento soprattutto sul fronte dell'innovazione e dell'accesso al credito.

## 2.3 Città Metropolitana di Napoli – Il motore economico della regione



### INDICATORI CONGIUNTURALI DELLA CITTÀ METROPOLITANA DI NAPOLI

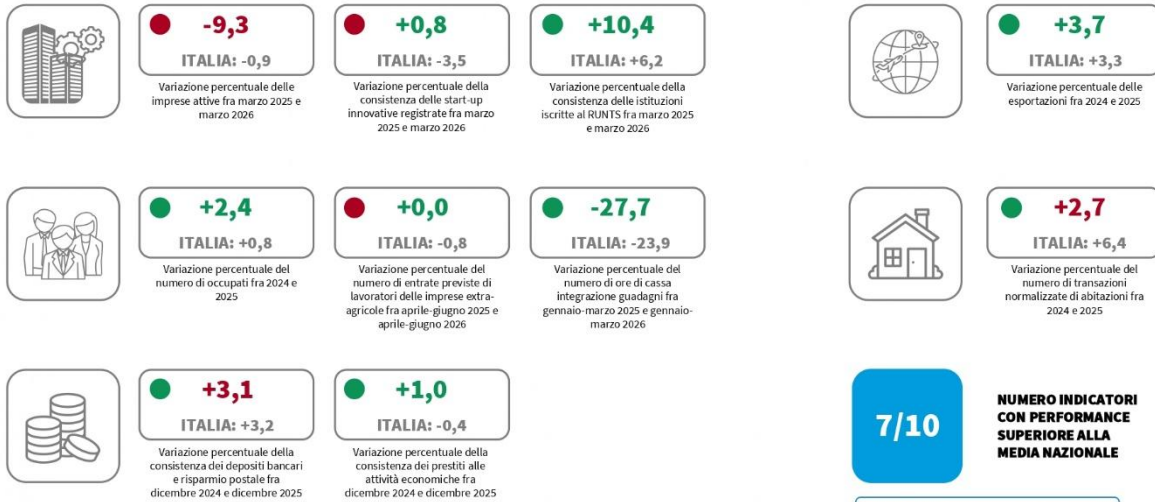

LEGENDA: **TESTO IN VERDE** = valore indicatore migliore rispetto alla media Italia **TESTO IN ROSSO** = valore indicatore peggiore rispetto alla media Italia  
**SEMAFORO VERDE** = miglioramento rispetto allo stesso periodo dell'anno precedente **SEMAFORO ROSSO** = peggioramento rispetto allo stesso periodo dell'anno precedente

DATA DI RILASCIO: 29 aprile 2026

powered by

Napoli conferma il suo ruolo di traino dell'economia campana, con **sette indicatori su dieci** superiori alla media nazionale.

Il territorio metropolitano si distingue per la forte crescita delle istituzioni del terzo settore, per l'aumento delle esportazioni e per una dinamica occupazionale positiva. Anche il sistema finanziario mostra segnali di consolidamento, con un incremento dei depositi bancari e una crescita dei prestiti alle attività economiche.

Permangono tuttavia alcune criticità: il numero delle imprese attive è in calo e la cassa integrazione registra un aumento significativo. Nonostante ciò, Napoli rimane il principale polo economico regionale, capace di generare valore e attrarre investimenti.

## 2.4 Provincia di Avellino – Export in forte crescita e mercato del lavoro in miglioramento



### INDICATORI CONGIUNTURALI DELLA PROVINCIA DI AVELLINO

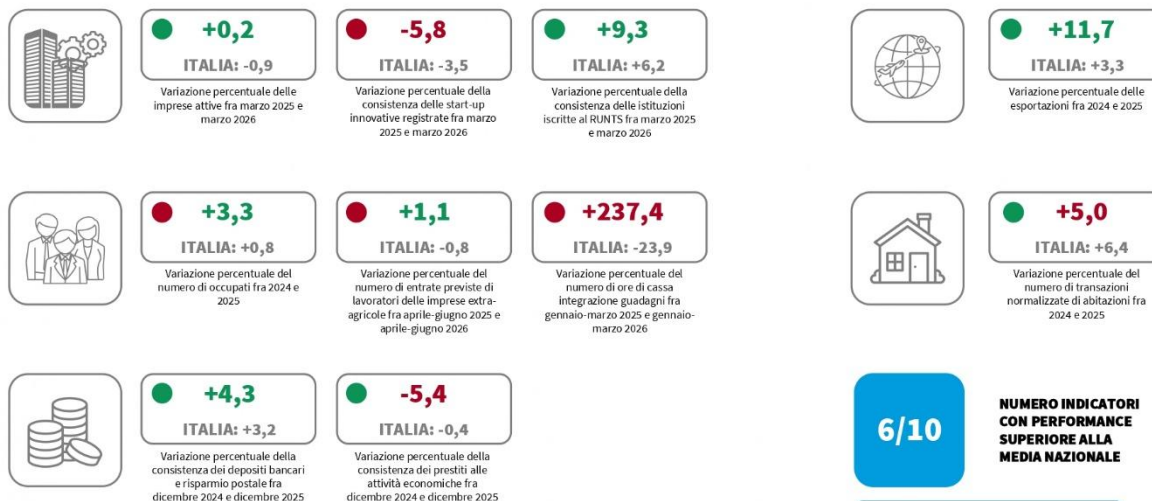

LEGENDA: **TESTO IN VERDE** = valore indicatore migliore rispetto alla media Italia **TESTO IN ROSSO** = valore indicatore peggiore rispetto alla media Italia  
**SEMAFORO VERDE** ● = miglioramento rispetto allo stesso periodo dell'anno precedente **SEMAFORO ROSSO** ● = peggioramento rispetto allo stesso periodo dell'anno precedente

DATA DI RILASCIO: 29 aprile 2026

powered by

Avellino presenta **sei indicatori su dieci** sopra la media nazionale e si distingue per una delle crescite dell'export più elevate dell'intera regione.

Il mercato del lavoro mostra segnali incoraggianti, con un aumento degli occupati e una crescita delle entrate previste dalle imprese. Anche il numero delle imprese attive è in lieve aumento, in controtendenza rispetto al dato regionale.

La dinamica della cassa integrazione, molto accentuata, riflette situazioni specifiche di alcuni comparti produttivi e non compromette il quadro complessivo, che rimane positivo e orientato alla crescita.

## 2.5 Provincia di Salerno – Una delle realtà più dinamiche della Campania



### INDICATORI CONGIUNTURALI DELLA PROVINCIA DI SALERNO

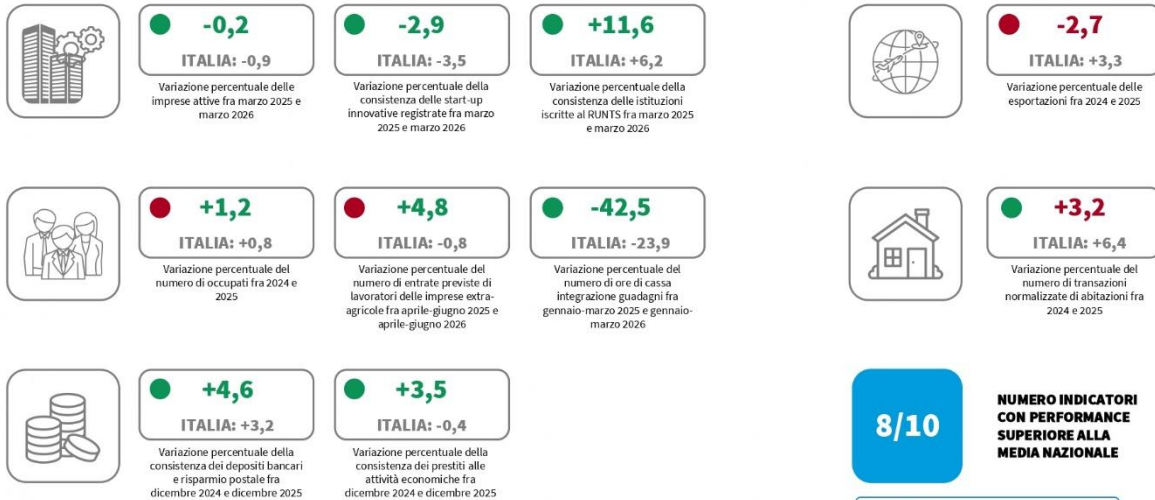

LEGENDA: **TESTO IN VERDE** = valore indicatore migliore rispetto alla media Italia **TESTO IN ROSSO** = valore indicatore peggiore rispetto alla media Italia  
**SEMAFORO VERDE** = miglioramento rispetto allo stesso periodo dell'anno precedente **SEMAFORO ROSSO** = peggioramento rispetto allo stesso periodo dell'anno precedente

DATA DI RILASCIO: 29 aprile 2026

powered by

Salerno si conferma tra i territori più solidi e dinamici della regione, con **otto indicatori su dieci** superiori alla media nazionale.

Il terzo settore è in forte espansione, così come le entrate previste dalle imprese e i depositi bancari. Anche il credito alle attività economiche mostra un andamento favorevole, segno di una maggiore fiducia nel tessuto produttivo locale.

L'unico elemento di criticità riguarda le esportazioni, che registrano una lieve contrazione. Tuttavia, il quadro complessivo rimane ampiamente positivo e conferma la capacità del territorio salernitano di generare crescita in modo stabile e diversificato.