

DATAVIEW

Il barometro dell'economia territoriale:

Il reddito disponibile delle famiglie consumatrici - il quadro 2024 della Campania e delle sue province

Il Centro Studi delle Camere di Commercio G. Tagliacarne ha sviluppato il progetto DATAVIEW, ossia un sistema informativo che attraverso infografiche consente una lettura sintetica delle informazioni riguardanti le statistiche territoriali.

Questo mese il Barometro dell'Economia Territoriale offre una fotografia aggiornata del reddito disponibile procapite delle famiglie consumatrici in Campania e nelle sue province. L'analisi dei dati 2024 consente di cogliere le dinamiche economiche che caratterizzano il territorio regionale, evidenziando differenze strutturali, punti di forza e aree di criticità che richiedono attenzione da parte del sistema camerale e delle istituzioni locali.

Il reddito disponibile delle famiglie consumatrici è il reddito delle famiglie residenti nel territorio, misura della capacità di spesa della popolazione residente. È ottenuto dalla differenza tra entrate (risultato lordo di gestione, prevalentemente costituito dal reddito figurativo proveniente dal possesso di una abitazione occupata dal proprietario, redditi da lavoro, redditi da capitale, prestazioni sociali, come le pensioni) e uscite (imposte e contributi sociali) più una posta residua di trasferimenti (versamenti a istituzioni sociali, rimesse dall'estero, ecc.) nel corso dell'anno di riferimento. L'aggregato viene qui diffuso a prezzi correnti (riflette il livello dei prezzi del periodo corrente).

Per approfondimenti è disponibile la Nota di lettura.

1. Il quadro regionale

data view
IL BAROMETRO DELL'ECONOMIA TERRITORIALE

IL REDDITO DISPONIBILE DELLE FAMIGLIE CONSUMATRICI DELLA CAMPANIA

Reddito disponibile procapite delle famiglie consumatrici. Anno 2024

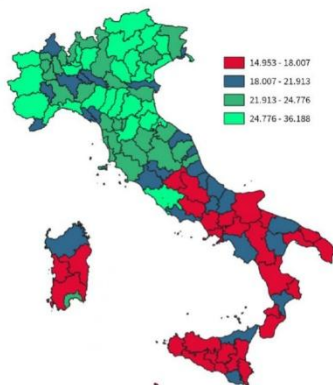

INDICATORI STRUTTURALI E POSIZIONAMENTO NELLA GRADUATORIA REGIONALE. ANNO 2024



I piazzamenti nella graduatoria regionale del reddito disponibile procapite delle famiglie consumatrici

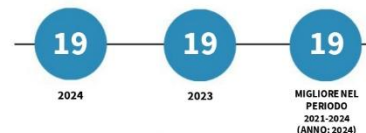

REDDITO DISPONIBILE PROCAPITE DELLE FAMIGLIE CONSUMATRICI - L'ANDAMENTO NEL TEMPO

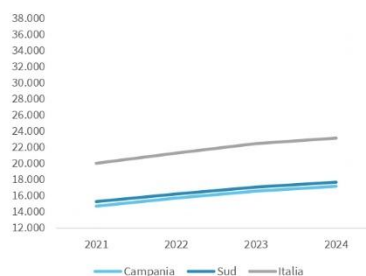

DATA DI RILASCIO: 31 marzo 2026

UNIONCAMERE

LEGENDA: TESTO IN VERDE = valore indicatore migliore rispetto alla media Italia TESTO IN ROSSO = valore indicatore peggiore rispetto alla media Italia

powered by i.stat

Il reddito disponibile procapite in Campania si attesta a **17.177 euro**. La crescita nel triennio 2021–2024 è pari al **+16,0%**, un ritmo positivo ma ancora insufficiente a colmare il divario con la media nazionale.

"L'andamento mostra un miglioramento generalizzato del reddito disponibile in tutte le province campane."

L'incidenza dei redditi da lavoro dipendente sul totale del reddito disponibile raggiunge il **56,3%**, confermando la forte dipendenza del tessuto socio-economico campano dal lavoro subordinato e, al tempo stesso, la vulnerabilità del sistema rispetto alle dinamiche occupazionali.

2. Analisi provinciale

2.1 Avellino sopra la media regionale nella crescita

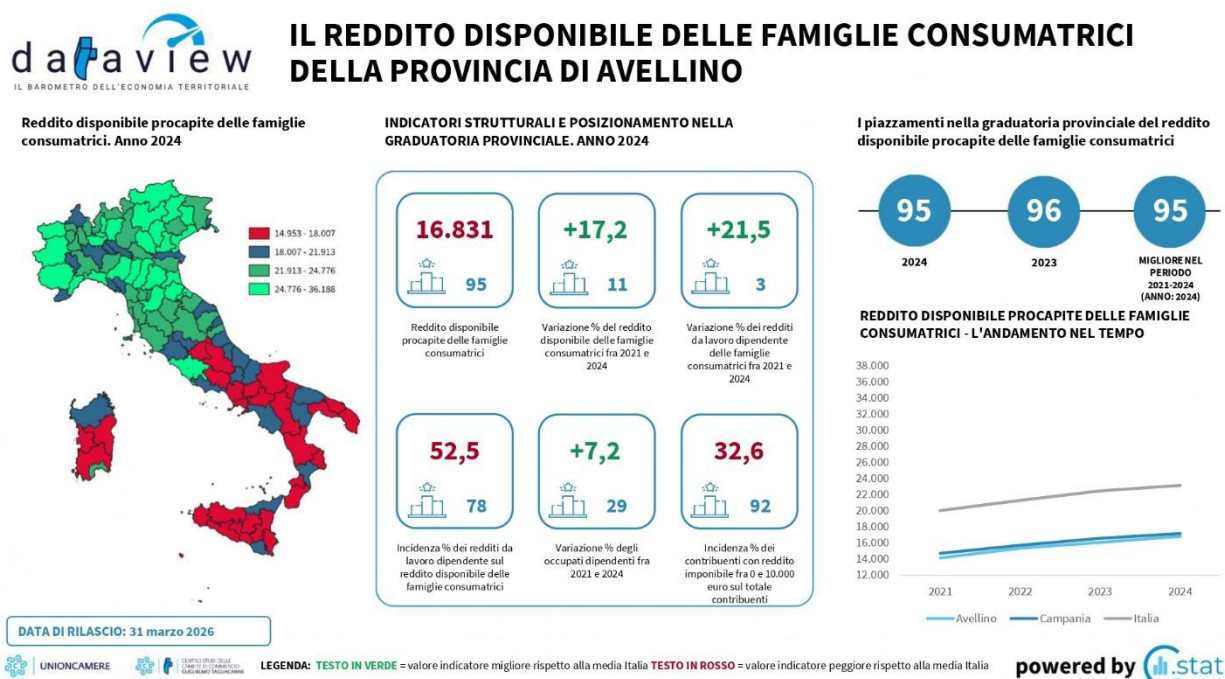

Avellino registra un reddito disponibile di **16.831 euro**, con una crescita del **+17,2%**, superiore alla media regionale. Anche i redditi da lavoro dipendente mostrano una dinamica molto positiva (**+21,5%**).

L'incidenza dei redditi da lavoro dipendente è del **52,5%**.

2.2 Benevento: forte accelerazione dei redditi da lavoro

data view
IL BAROMETRO DELL'ECONOMIA TERRITORIALE

IL REDDITO DISPONIBILE DELLE FAMIGLIE CONSUMATRICI DELLA PROVINCIA DI BENEVENTO

Reddito disponibile procapite delle famiglie consumatrici. Anno 2024

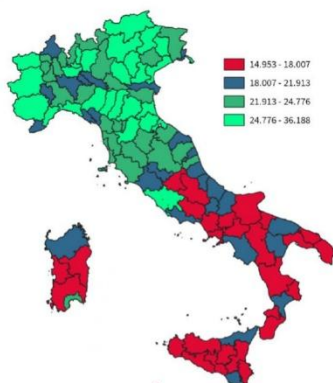

DATA DI RILASCIO: 31 marzo 2026

UNIONCAMERE

LEGENDA: TESTO IN VERDE = valore indicatore migliore rispetto alla media Italia TESTO IN ROSSO = valore indicatore peggiore rispetto alla media Italia

INDICATORI STRUTTURALI E POSIZIONAMENTO NELLA GRADUATORIA PROVINCIALE. ANNO 2024



I piazzamenti nella graduatoria provinciale del reddito disponibile procapite delle famiglie consumatrici

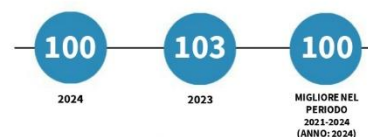

REDDITO DISPONIBILE PROCAPITE DELLE FAMIGLIE CONSUMATRICI - L'ANDAMENTO NEL TEMPO

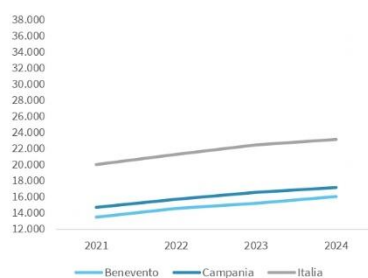

powered by i.stat

Benevento presenta un reddito disponibile di **16.055 euro**, ma spicca per una delle crescite più elevate dei redditi da lavoro dipendente in Campania (**+20,8%**).

Ciò indica un recupero significativo del mercato del lavoro, pur in un contesto di reddito complessivo ancora contenuto.

L'incidenza dei redditi da lavoro dipendente è del **42,7%** una delle più basse della Campania, segnale di una struttura economica più diversificata ma anche di una minore stabilità del reddito familiare.

2.3 Caserta: segnali positivi nonostante le criticità occupazionali

data view
IL BAROMETRO DELL'ECONOMIA TERRITORIALE

IL REDDITO DISPONIBILE DELLE FAMIGLIE CONSUMATRICI DELLA PROVINCIA DI CASERTA

Reddito disponibile procapite delle famiglie consumatrici. Anno 2024

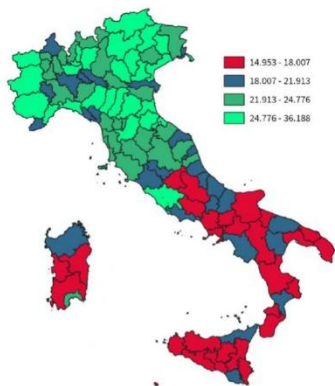

DATA DI RILASCIO: 31 marzo 2026

INDICATORI STRUTTURALI E POSIZIONAMENTO NELLA GRADUATORIA PROVINCIALE. ANNO 2024



I piazzamenti nella graduatoria provinciale del reddito disponibile procapite delle famiglie consumatrici

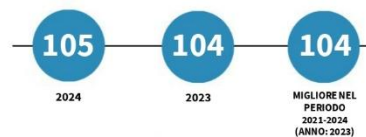

REDDITO DISPONIBILE PROCAPITE DELLE FAMIGLIE CONSUMATRICI - L'ANDAMENTO NEL TEMPO

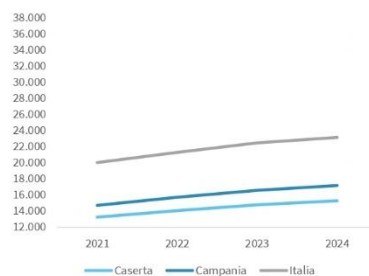

UNIONCAMERE

LEGENDA: TESTO IN VERDE = valore indicatore migliore rispetto alla media Italia TESTO IN ROSSO = valore indicatore peggiore rispetto alla media Italia

powered by i.stat

Caserta registra un reddito disponibile di **15.288 euro**, con una crescita del **+15,9%**. Pur in presenza di un calo degli occupati dipendenti, la provincia mostra comunque un miglioramento del reddito disponibile, segnale di una resilienza economica che merita attenzione e sostegno.

2.4 Città Metropolitana di Napoli: motore economico della Campania

data view
IL BAROMETRO DELL'ECONOMIA TERRITORIALE

IL REDDITO DISPONIBILE DELLE FAMIGLIE CONSUMATRICI DELLA CITTÀ METROPOLITANA DI NAPOLI

Reddito disponibile procapite delle famiglie consumatrici. Anno 2024

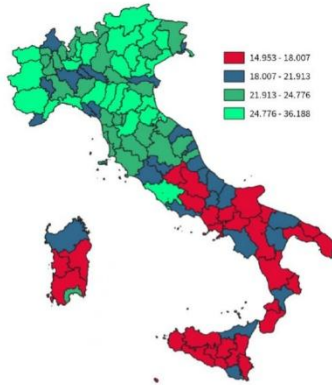

DATA DI RILASCIO: 31 marzo 2026

INDICATORI STRUTTURALI E POSIZIONAMENTO NELLA GRADUATORIA PROVINCIALE. ANNO 2024

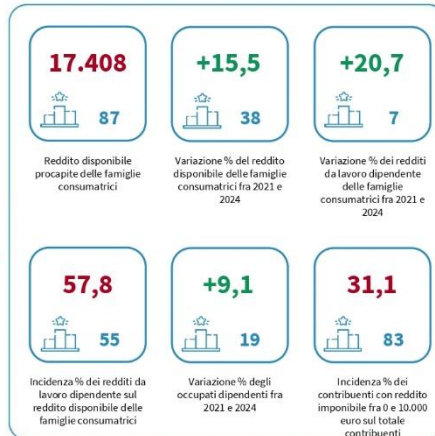

I piazzamenti nella graduatoria provinciale del reddito disponibile procapite delle famiglie consumatrici



REDDITO DISPONIBILE PROCAPITE DELLE FAMIGLIE CONSUMATRICI - L'ANDAMENTO NEL TEMPO

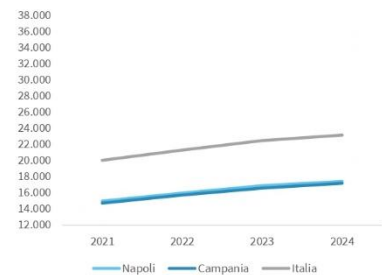

UNIONCAMERE

LEGENDA: TESTO IN VERDE = valore indicatore migliore rispetto alla media Italia TESTO IN ROSSO = valore indicatore peggiore rispetto alla media Italia

powered by i.stat

Napoli si conferma uno dei motori economici della regione, con un reddito disponibile di 17.408 euro, superiore alla media campana. La crescita dei redditi da lavoro dipendente è particolarmente significativa (+20,7%), segnale di un mercato del lavoro dinamico e di una maggiore capacità di assorbimento occupazionale rispetto ad altre aree della regione.

2.5 Salerno: struttura economica solida e diversificata

data view
IL BAROMETRO DELL'ECONOMIA TERRITORIALE

IL REDDITO DISPONIBILE DELLE FAMIGLIE CONSUMATRICI DELLA PROVINCIA DI SALERNO

Reddito disponibile procapite delle famiglie consumatrici. Anno 2024

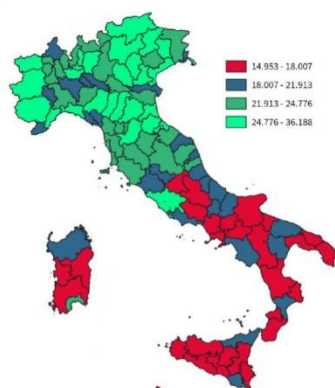

DATA DI RILASCIO: 31 marzo 2026

UNIONCAMERE

LEGENDA: TESTO IN VERDE = valore indicatore migliore rispetto alla media Italia TESTO IN ROSSO = valore indicatore peggiore rispetto alla media Italia

INDICATORI STRUTTURALI E POSIZIONAMENTO NELLA GRADUATORIA PROVINCIALE. ANNO 2024

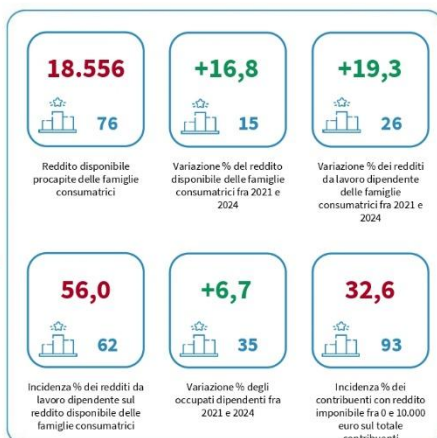

I piazzamenti nella graduatoria provinciale del reddito disponibile procapite delle famiglie consumatrici



REDDITO DISPONIBILE PROCAPITE DELLE FAMIGLIE CONSUMATRICI - L'ANDAMENTO NEL TEMPO

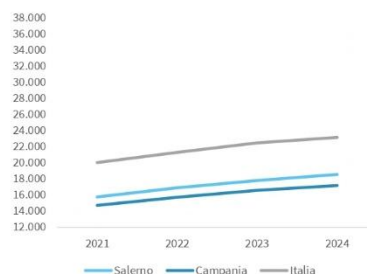

powered by i.stat

Salerno è la provincia con il reddito disponibile più elevato della Campania: **18.556 euro**. La crescita nel triennio è del **+16,8%**, in linea con la media regionale. Il territorio salernitano conferma una struttura economica più solida e diversificata, con un tessuto produttivo capace di generare reddito in modo più stabile.

Trend 2021–2024

L'andamento mostra un miglioramento generalizzato del reddito disponibile in tutte le province campane; tuttavia, il divario rispetto alla media italiana rimane significativo. Le province di **Salerno** e **Napoli** mostrano una maggiore capacità di crescita, mentre **Caserta** evidenzia le criticità più marcate, soprattutto sul fronte occupazionale.